



**PANDUAN  
PENULISAN  
Karya Tulis  
Ilmiah**

**SEKOLAH TINGGI ILMU KESEHATAN ABDURAHMAN  
PALEMBANG 2020/2021**

**Penyusun :**

Rini Anggeriani, S.ST.,M.Bmd

Ade Marlisa R, S.S.T.Keb.,M.Biomed

Indah Rahmadaniah, S.ST.,M.Kes

Ria Andreinie, S.ST.,M.Kes

Sagita Darma Sari, S.ST.,M.Kes

**Desain Sampul dan tata letak**

M. Suaib,M.Pd

**Tim Pendukung :**

Rinda Lamdayani, S.ST.,M.Bmd

Aryanti, S.ST.,M.Bmd

Yona Sari, S.ST.,M.Bmd

Marchatus Soleha, S.ST.,M.Kes

LPPM Stikes Abdurahman Palembang

Jl. Sukajaya No. 7 Km.5,5 Kelurahan Sukabangun Palembang Sumatera Selatan

Telp (0711) 421674 Fax (0711) 5611015

Website: [www.stikesabdurahman.ac.id](http://www.stikesabdurahman.ac.id),

Email : [humas@stikesabdurahman.ac.id](mailto:humas@stikesabdurahman.ac.id)

## KATA PENGANTAR

Puji syukur kepada Tuhan yang maha kuasa yang telah melimpahkan rahmat dan hidayah-Nya sehingga penulis dapat menyelesaikan penulisan buku “Pedoman Penyusunan Proposal Dan Karya Tulis Ilmiah (KTI)” bagi mahasiswa STIKES Abdurahman Palembang ini dengan baik.

Buku Pedoman Penyusunan Proposal dan Karya Tulis Ilmiah (KTI) ini dimaksudkan untuk dipergunakan sebagai pedoman dalam penyusunan karya tulis ilmiah bagi mahasiswa STIKES Abdurahman Palembang, khususnya bagi mahasiswa tingkat akhir.

Bagi dosen-dosen pembimbing proposal dan KTI, buku ini dapat dijadikan sebagai acuan dalam membimbing penyusunan proposal dan KTI serta digunakan sebagai alat pemantauan perkembangan penyusunan KTI mahasiswa.

Penyusunan buku “Pedoman Penyusunan proposal dan KTI” ini tidak terlepas dari bantuan berbagai pihak, oleh karena itu pada kesempatan ini kami mengucapkan terima kasih kepada semua pihak yang telah memberikan bantuan. Buku “Pedoman Penyusunan proposal dan KTI” ini masih memerlukan penyempurnaan, sehingga kritik, saran dan masukan yang membangun sangat kami harapkan.

Akhir kata, kepada semua pihak-pihak yang telah banyak membantu dalam penyusunan buku “Pedoman Penyusunan proposal dan KTI” ini diucapkan banyak terima kasih.

Palembang, Desember 2020

Penyusun

## DAFTAR ISI

KATA PENGANTAR .....	1
DAFTAR ISI.....	2
BAB I PENDAHULUAN .....	3
<b>BAB II PEDOMAN PENYUSUNAN PROPOSAL DAN KTI</b>	
2.1. Penyusunan Proposal.....	6
2.2. Penjelasan.....	8
2.3. Bahan dan Format .....	15
2.4. Penulisan Karya Tulis Ilmiah.....	19
<b>BAB III TAHAP SIDANG PROPOSAL, KTI DAN PENILAIAN</b>	
3.1. Tahapan Sidang .....	25
3.2. Tata tertib Ujian.....	25
3.3. Pelaksanaan Seminar dan Sidang KTI .....	26
3.4. Cara Penilaian.....	27
3.5. Penilaian KTI .....	27
3.5. Cara Pengumpulan .....	28
<b>LAMPIRAN</b>	

## **BAB I**

### **PENDAHULUAN**

Karya tulis ilmiah (KTI) adalah suatu karya ilmiah berupa paparan tulisan hasil penelitian yang membahas suatu masalah dalam bidang ilmu kebidanan dengan menggunakan kaidah-kaidah yang berlaku dalam bidang tersebut. Karya tulis ilmiah disusun oleh peserta didik pada akhir perkuliahan di Sekolah Tinggi Ilmu Kesehatan Abdurahman Palembang. Karya tulis ilmiah tersebut merupakan bagian dari rangkaian tugas untuk mendapatkan gelar Ahli Madya Kebidanan.

Filosofi kegiatan akademik ini adalah mengembangkan proses pikir ilmiah bagi mahasiswa yang meliputi kerangka pikir, alur pikir dan konsistensi pikir ilmiah dalam konteks mencari kebenaran ilmiah. Karya ilmiah berbobot seharusnya menggunakan metode yang tepat, memenuhi kriteria originalitas, dapat dipertanggungjawabkan dan bermanfaat bagi pengembangan ilmu dan teknologi. Oleh karena itu, diperlukan pedoman penyusunan proposal dan KTI yang merupakan panduan yang memuat ketentuan administratif dan teknik penulisan. Pedoman ini disusun untuk menjadi pedoman dasar bagi mahasiswa, dosen pembimbing, penguji dan pihak lain yang berkepentingan dengan kegiatan tersebut.

Bobot KTI pada STIKES Abdurahman Palembang setara dengan 3 satuan kredit semester (SKS), untuk keseragaman pemahaman, maka dalam pedoman ini dijelaskan pengertian beberapa istilah ilmiah berikut:

1. Proposal penelitian adalah dokumen yang berisi konsep rencana penelitian yang lengkap dan memenuhi kaidah penulisan dan metode ilmiah baku.

2. KTI adalah dokumen yang disusun oleh mahasiswa berisi tulisan ilmiah yang merupakan hasil penelitian yang diusulkan sebelumnya dan telah disahkan oleh dosen pembimbing.
3. Bimbingan adalah proses interaksi mahasiswa dengan dosen yang telah ditentukan untuk membahas penyusunan proposal penelitian dan KTI yang baik dan berbobot ilmiah.
4. Pembimbing adalah dosen atau praktisi dibidang ilmu tertentu yang memenuhi kriteria tertentu yang ditetapkan dan diangkat dengan surat keputusan ketua STIKES Abdurahman Palembang, bertugas membimbing mahasiswa dalam penyusunan KTI.
5. Ujian adalah proses mengukur kemampuan mahasiswa dalam menghasilkan karya ilmiah dan penguasaan substansi, metode dan teknik penyajian. Ujian dilaksanakan dengan prosedur, tahapan dan kriteria tertentu. Ujian dilaksanakan 2 tahap, yang terdiri dari atas seminar proposal dan seminar KTI.
6. Penguji adalah dosen atau praktisi dibidang ilmu tertentu yang memenuhi kriteria tertentu yang ditetapkan dan diangkat dengan surat keputusan ketua STIKES Abdurahman Palembang, bertugas menguji KTI dalam forum seminar proposal dan ujian akhir KTI.
7. Persyaratan mengikuti proposal KTI yaitu:
  - a. Akademik
    - 1) Mahasiswa STIKES Abdurahman yang duduk disemester VI (telah mendaftarkan KRS semester VI)
    - 2) Telah menyelesaikan studi kasus komprehensif dan telah dinyatakan lulus

- 3) Telah lulus semua materi pada semester sebelumnya dengan nilai minimal  $IP \geq 2,75$  dan tidak memiliki nilai D

b. Administrasi

- 1) Memiliki kartu rencana studi (KRS) pada semester yang bersangkutan dan telah ditandatangani oleh pembimbing akademik
- 2) Tidak mempunyai tunggakan biaya kuliah dan kegiatan (semester I-VI) yang dibuktikan dengan surat keterangan dari Pudir I
- 3) Bebas pinjaman buku-buku perpustakaan yang dibuktikan dengan surat keterangan dari kepala unit perpustakaan
- 4) Bebas pinjaman alat-alat laboratorium yang dibuktikan dengan surat keterangan dari kepala unit laboratorium
- 5) Tidak mempunyai tunggakan tugas-tugas dan nilai dari dosen mata kuliah yang bersangkutan dibuktikan dengan surat keterangan pembimbing akademik (PA)

## **BAB II**

### **PEDOMAN PENYUSUNAN**

#### **PROPOSAL DAN KARYA TULIS ILMIAH (KTI)**

Penulisan KTI merupakan penugasan akhir sebelum mahasiswa menyelesaikan pendidikan pada tingkat Diploma (A.Md). Oleh karena itu, hal-hal yang dilakukan dalam penulisan KTI selalu merujuk pada apa yang dituntut dalam penulisan ilmiah.

Sebelum melakukan penelitian mahasiswa diharuskan menyusun proposal terlebih dahulu. Tujuan dari penyusunan proposal adalah untuk menilai apakah rencana penelitian layak atau tidak untuk dilaksanakan.

Dalam penyusunan Proposal Karya Tulis Ilmiah setiap mahasiswa wajib mendapatkan bimbingan minimal 5x/pembimbing sedangkan untuk Karya Tulis Ilmiah setiap mahasiswa juga diwajibkan mendapatkan bimbingan minimal 5x/pembimbing, bila kurang dari 5x maka mahasiswa tidak diperbolehkan mengikuti ujian proposal ataupun KTI. Hal ini bertujuan untuk mendapatkan hasil karya tulis ilmiah yang baik.

#### **2.1. PENYUSUNAN PROPOSAL PENELITIAN (PROPOSAL KTI)**

Sistematika penulisan proposal adalah sebagai berikut:

**HALAMAN JUDUL**

**HALAMAN PERSETUJUAN**

**HALAMAN PENGESAHAN**

**KATA PENGANTAR**

**DAFTAR ISI**

**DAFTAR TABEL** (*Bila ada*)



**DAFTAR GAMBAR** (*Bila ada*)

**DAFTAR LAMPIRAN** (*Bila ada*)

## **BAB I PENDAHULUAN**

**1.1 Latar Belakang**

**1.2 Rumusan Masalah**

**1.3 Tujuan Penelitian, (terdiri dari tujuan umum dan tujuan khusus)**

**1.4 Manfaat Penelitian**

**1.5 Ruang Lingkup**

## **BAB II Tinjauan Pustaka**

**2.1 Konsep-Konsep Sesuai Variabel** (*Variabel-variabel*)

**2.2 Kerangka Teori**

## **BAB III METODE PENELITIAN**

**3.1 Kerangka Konsep**

**3.2 Hipotesis Penelitian**

**3.3 Definisi Operasional**

**3.4 Desain Penelitian**

**3.5 Populasi dan Sampel**

**3.6 Tempat dan Waktu Penelitian**

**3.7 Teknik dan Instrumen Pengumpulan Data**

**3.8 Etika Penelitian**

**3.9 Teknik Pengolahan Data**

**3.10 Analisis Data**

**3.11 Jadwal Penelitian**

## DAFTAR PUSTAKA

## LAMPIRAN

### 2.2. PENJELASAN

#### BAGIAN AWAL/SAMPUL/HALAMAN JUDUL

- a. Halaman judul memuat : Jenis usulan (proposal), Judul, lambang STIKES Abdurahman Palembang, identitas penulis, program studi, institusi dan waktu pengajuan (*Lihat lampiran 1*)
- b. Halaman persetujuan memuat : Judul penelitian, identitas peneliti (Nama dan NIM), nama institusi, tanggal disetujui dan ditandatangani dosen pembimbing (*Lihat lampiran 4*)
- c. Halaman pengesahan memuat : Judul penelitian, identitas peneliti (Nama dan NIM), nama institusi, tanggal disahkan, tanda tangan tim penguji (*Lihat lampiran 5*)
- d. Daftar isi, daftar tabel, daftar gambar dan daftar lampiran (*Lihat lampiran 9-12*)

#### BAGIAN UTAMA (ISI)

Bagian utama terdiri dari BAB I sampai BAB III (untuk proposal)

#### BAB I

##### 1.1 Latar belakang penelitian

Latar belakang penelitian untuk KTI memuat masalah penelitian, merupakan unsur pokok penelitian dan mempunyai peranan penting dalam menentukan arah penelitian. Latar belakang masalah memperlihatkan kesiapan akademik penyusunan penelitian. Latar belakang harus dan memuat penjelasan berikut :

- a. Letak masalah yang akan diteliti tersebut dalam konteks permasalahan pragmatis/praktis.
- b. Penjelasan tentang mengapa masalah yang dikemukakan dalam rancangan usulan untuk KTI tersebut menarik, penting dan perlu diteliti.
- c. Memuat landasan pemikiran/konsep/teori yang relevan dengan masalah.
- d. Beberapa bukti bahwa masalah tersebut belum terjawab atau terpecahkan secara memuaskan.
- e. Menunjukkan kesenjangan antara teori dengan teori, teori dengan praktik atau praktik dengan praktik.
- f. Dampak negatif yang bisa terjadi apabila masalah tersebut tidak segera dicari jalan keluar melalui penelitian.
- g. Beberapa penelitian terkait dengan variabel yang akan diteliti diperlukan untuk mendukung latar belakang.

1.2 Rumusan masalah, sebaiknya disusun dalam bentuk kalimat pertanyaan.

1.3 Tujuan penelitian, bagian ini menyebutkan secara jelas satu tujuan (umum) dan beberapa tujuan khusus yang akan dicapai dalam penelitian.

1.4 Manfaat penelitian, bagian ini menjelaskan manfaat penelitian dan relevansinya dengan ilmu maupun penerapan yang bersifat praktis.

## **BAB II**

Memuat tinjauan teori yang relevan dengan penelitian dan disertai hasil-hasil penelitian yang mendukung tinjauan teori tersebut.

- 2.1. Kerangka pemikiran teoritis yang diuraikan dalam tinjauan pustaka
- 2.2. Kerangka teori, bagian ini memuat garis besar pemikiran teoritis berisi berbagai variabel yang terkait dengan kajian penelitian yang disusun dalam bentuk diagram

### **BAB III**

Bagian ini meliputi hal-hal tentang metode penelitian sebagai berikut:

- 3.1 Kerangka kerja penelitian yang meliputi kerangka konsep berisi penjelasan kaitan antar variabel yang diteliti dalam bagan/gambar.
- 3.2 Hipotesis penelitian merupakan jawaban sementara yang akan dibuktikan melalui penelitian. Hipotesis hendaknya dirumuskan dengan tepat dan jelas dalam kalimat pernyataan. Hipotesis yang ditulis adalah hipotesis penelitian/kerja/alternatif.
- 3.3 Definisi operasional merupakan operasionalisasi variabel-variabel penelitian yang meliputi jenis variabel (Variabel Independen/ Dependen/ Lain-lain), pengertian variabel berdasarkan teori dan mengandung pengertian untuk dioperasionalkan (dilakukan pengukuran) cara mengukur variabel (termasuk alat yang dipergunakan) dan hasil ukur (skala ukur : nominal, ordinal, interval, rasio).
- 3.4 Desain Penelitian atau rancangan penelitian disesuaikan dengan rumusan masalah dan tujuan penelitian.
- 3.5 Populasi dan sampel, perlu dijelaskan bahwa populasi serta teknik pengambilan sampel yang akan diteliti adalah subyek penelitian/populasi dan sampel mencerminkan batasan geografis/ lembaga dan karakteristik subyek penelitian.

- 3.6 Tempat dan waktu penelitian diselenggarakannya penelitian.
- 3.7 Teknik dan instrumen pengumpulan data, bagian ini memuat rincian alat/instrumen untuk pengambilan data yang akan digunakan (nama alat, cara penggunaan kalibrasi) rencana uji validitas dan reliabilitas jika mengembangkan instrument sendiri.
- 3.8 Etika penelitian merupakan uraian tentang kelayakan pelaksanaan penelitian berkaitan dengan subyek penelitian sesuai dengan norma dan aturan yang berlaku.
- 3.9 Teknik pengolahan data merupakan uraian tentang verifikasi data sebelum dilakukan analisis (*editing, scoring, coding, entering, tabulating*).
- 3.10 Analisis data merupakan pendekatan dalam mencapai tujuan, dapat menggunakan analisis statistik (kualitatif) maupun analisis logika (kuantitatif)
- 3.11 Jadwal penelitian merupakan uraian tentang penentuan serangkaian waktu penelitian, dimulai dari penyusunan proposal sampai dengan ujian KTI (disusun dalam bentuk matrik/tabel). Jadwal penelitian disebutkan secara cermat dengan pertimbangan selayaknya. Jadwal penelitian menunjukkan hal-hal sebagai berikut:
- a. Tahap-tahap penelitian yang akan dilakukan
  - b. Waktu yang diperlukan untuk melaksanakan setiap tahap dinyatakan dalam satuan minggu
  - c. Rincian kegiatan setiap tahap penyusunan penelitian (*Lampiran 14*)

## **BAGIAN AKHIR**

**Daftar pustaka**, penulisan daftar pustaka dalam proposal penelitian/KTI menyebutkan semua pustaka yang telah dijadikan sumber dalam penyusunan usulan penelitian dan pustaka tambahan apabila ada setelah melakukan penelitian yang diperlukan di dalam pembahasan. Cara penulisan mengacu pada ketentuan penulisan daftar pustaka *system Harvard (author-date style)* tujuan utama daftar pustaka adalah memberikan informasi mengenai dimana orang dapat menemukan sumber yang disebutkan dalam usulan penelitian. Sistem *Harvard* menggunakan nama penulis dan tahun publikasi dengan urutan pemunculan berdasarkan nama penulis secara alfabetis.

### **Cara penulisan Daftar Pustaka**

#### *Harvard-sytle*

- 1 Nama, tahun, dalam rujukan nama pengarang menurut urutan abjad.
- 2 Daftar rujukan mengandung unsur-unsur sebagai berikut:
  - a. Penulis
  - b. Tahun
  - c. Judul
  - d. Fakta-fakta penerbitan mencakup tempat (kota), penerbit, waktu penerbitan (datum) dan jika perlu volume dan atau edisi (kecuali edisi pertama).

**Contoh cara penulisan pustaka menurut *Harvard* :**

**1) Contoh pustaka dari *textbook***

- Shils ME; Shike M; Ross AC; Cabbalero B and Cousins RJ.2006.  
*Modern Nutrition in Health and Disease*, 10<sup>th</sup> ed. Lippincott  
Williams & Wilkins, New York.
- Stipanuk MH. 2006. *Biochemecal, Physiological & Molecular  
Aspects of Human Nutrition*, 2<sup>nd</sup> ed. Elsevier Inc. St. Louis,  
Missouri.

**2) Contoh pustaka dari jurnal**

- Maryanto S. 2013. The effect of red guava (*Psidium guajava L*)  
Fruits on lipid peroxidation in hypercholesterolemia rats. *Basic  
Research Journal of Medicine and Clinical Science*; 2 (11): 116-  
121
- Berliner JA; Leitinger N and Sotirios Tsimikas S. 2009, The Role  
of oxidized phospholipids in atherosclerosis. *Journal of Lipid  
Research*; 50, S207-S212.
- Herrera E; Jimenez R; Aruoma OI; Hercberg S; Sanchez-Garcia I,  
and Fraga C. 2009. Aspects of antioxidant foods and supplements  
in health and disease. *Nutrition Review* ®.; 67 (Suppl. 1): S140-  
S144

**3) Contoh pustaka dari website**

- Morse SS. Factors in the emergence of infectious disease. *Emerg  
Infect dis.* 2005.

<http://www.cdc.gov/ncidoc/EID/eid.htm>. (Accessed December 25, 2009. 07 pm)

- Badan Pusat Statistik. 2013. Daily per capita consumption of protein, Indonesia, 2002.

<http://www.bps.go.id/sector/consumpexp/table1.shtml>. (Diakses 2 Maret 2019, 19.00 wib)

#### 4) Contoh pustaka dari buku dan monograf lain

##### a) Pengarang pribadi (*personal author*)

Armitage P, Berry G. 199. Statistical Methods in Medical Research. 2<sup>nd</sup> ed. Oxford (UK): Blackwell Science.

##### b) Organisasi sebagai pengarang

Institute of Medicine (US). 1992. Looking at the future of the Medicaid programs. Washington: The institute.

##### c) Buku ajar dengan editor dan BAB yang mempunyai pengarang tersendiri

Editor lebih dari 6

Hillman S. Iron Deficiencies and Other Hypoproliferative Anemias. In: Fauci AS, Braunwald E, Isselbacher KJ, Wilson JD, Martin JB, Kasper DL, et al., editor. 1998. Harrison's Principle of Internal Medicine. 14<sup>th</sup> ed. New York: McGraw-Hill; p. 634-7.

Editor sampai dengan 6

Lee GR. Iron Deficiency and Iron-Deficiency Anemia. In: Lee GR, Foerster J, Paraskevas F, Greer JP, Rodgers GM, editors.

Wintrobe's Clinical Hematology. 10<sup>th</sup> ed. Baltimore: Williams & Wilkins; 1999.p. 979-1010



**5) Contoh pustaka dari yang tidak diterbitkan oleh penerbit resmi**

Bakta IM. *Aspek Immunologi anemia aplastik*. 1997. Naskah Lengkap Kongres Nasional Ke-VIII Perhimpunan Hematologi dan Transfusi Darah Indonesia; Surabaya, Indonesia

**6) Contoh pustaka dari makalah dalam suatu pertemuan ilmiah**

Bengtsson S, Solheim BG. 1992. *Enforcement of data protection, privacy and security*

### **3. BIODATA**

Biodata penyusun usulan penelitian memuat hal-hal berikut ini: (*Lihat lampiran 13, dan dilampirkan pada saat pengumpulan berkas KTI*)

- a. Nama lengkap
- b. Tempat dan tanggal lahir
- c. Riwayat pendidikan

### **2.3. BAHAN DAN FORMAT**

Bahan :

- a. Usulan proposal penelitian dan untuk KTI diketik pada kertas HVS 70 gram, ukuran A4 (210x297mm) dengan mempergunakan tinta hitam.

**Untuk pencetakan *hardcover* menggunakan kertas HVS 80 gram**

- b. Tabel dan gambar jika ada dapat disajikan pada jenis kertas yang ada.

Format Naskah :

- a. Pengetikan

1 Rancangan usulan proposal penelitian untuk KTI diketik dengan jarak 2 spasi.

- 2 Huruf yang digunakan untuk naskah *times new roman* dengan font 12, untuk judul sampul depan dengan font 14 atau 16.
- 3 Untuk seluruh naskah dipergunakan tipe huruf yang sama.
- 4 Alinea dengan *indent-first line* (menjorok kedalam) 0,75 cm dan tidak ada spasi antar alinea.

b. Jarak Tepi

Atas : 4 cm                      Bawah : 3 cm  
Kiri : 4 cm                      Kanan : 3 cm

c. Nomor Halaman

Halaman naskah usulan proposal penelitian untuk KTI diberi nomor urut dengan angka, dimulai dengan angka 1 dan seterusnya sampai dengan daftar pustaka, semua nomor halaman diketik pada setiap halaman (kanan atas) dan untuk Bab I, II, III dst semua nomor halaman diketik pada setiap halaman (tengah bawah). Untuk halaman persetujuan, pengesahan, kata pengantar, daftar isi, daftar tabel, daftar gambar dan lampiran menggunakan huruf romawi kecil (i, ii, iii, iv, dst) semua nomor halaman diketik pada setiap halaman (tengah bawah).

d. Tabel dan Gambar

- 1 Tabel harus diketik dengan menggunakan tipe huruf yang sama dengan yang digunakan untuk mengetik secara keseluruhan naskah.
- 2 Tabel dan gambar diberi nomor urut diawali dengan BAB yang bersangkutan.
- 3 Tabel hanya menggunakan garis horizontal saja pada kepala tabel dan garis penutup. Judul tabel ditulis diatas, sedangkan judul gambar ditulis dibawah.

- 4 Judul tabel dan gambar diketik dengan jarak 1 spasi.
- 5 Sangat dianjurkan bahwa suatu tabel hanya dimuat/disajikan pada satu halaman. Namun demikian, apabila tidak memungkinkan, dapat dibuat dalam beberapa halaman secara berurutan dengan menuliskan: “Lanjutan Tabel .....” pada halaman lanjutannya.
- 6 Tidak seperti penyajian tabel, penyajian gambar, grafik, atau foto harus dibuat dalam satu halaman yang sama.

**Contoh :**

Secara umum contoh penyajian dan pembuatan tabel adalah sebagai

berikut:

↕ *2x spasi 1.5*

Tabel 2.2 Pemberian Vaksin TT untuk Ibu yang Belum Pernah Imunisasi

↕ *1 x spasi 1*

<b>Jenis Suntikan TT</b>	<b>Interval waktu</b>
TT 1	Saat kunjungan pertama
TT 2	4 minggu dari TT 1
TT 3	6 bulan dari TT 2
TT 4	1 tahun dari TT 3
TT 5	3 tahun dari TT 4

Font 10 ←

Sumber : Kemenkes RI, (2013).

Secara umum contoh penyajian dan pembuatan tabel adalah sebagai

berikut:

↕ *2x spasi 1.5*

Tabel 4.2 Distribusi Frekuensi Berdasarkan Pekerjaan Pengasuh yang Mengasuh Bayi Berusia 0-12 Bulan yang Berada di Wilayah kerja Puskesmas Merdeka Palembang.

↕ *1x spasi 1*

Pekerjaan	Frekuensi	Persentase (%)
IRT	15	50,0
Karyawan	7	23,3
PRT	8	26,7
Jumlah	30	100

Font 10 ←

↕ *2x spasi 1.5*

Berdasarkan tabel 4.2 dapat diketahui bahwa dari 30 responden pengasuh yang mengasuh bayi 0-12 bulan di Wilayah kerja Puskesmas Merdeka Palembang.....

Secara umum contoh penyajian gambar adalah sebagai berikut:

↕  
2x spasi 1.5

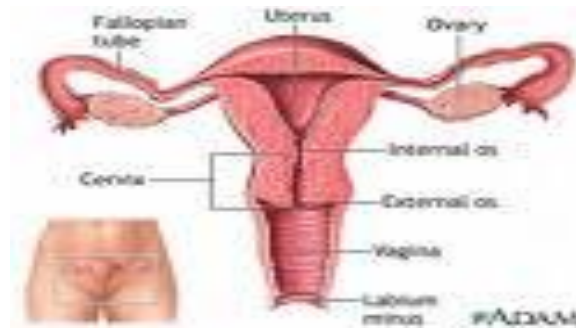

↕  
1x spasi 1

Gambar 2.1. Uterus (nama, tahun sumber referensi) → Font 11

↕  
2x spasi 1.5

Gambar uterus (gambar 2.1) akan digunakan dalam penelitian ini dikarenakan untuk membantu.....

#### e. Berbagai tingkatan judul

Berbagai tingkatan judul KTI dengan cara sebagai berikut:

- 1 Judul (judul Bab) diketik dengan huruf capital, font 14 dan tebal dengan jarak 4 cm dari tepi atas dan jarak seimbang dari tepi kiri dan kanan (centre)
- 2 Sub judul, huruf pertama ditulis dengan huruf kapital diawali dari tepi kiri dan dicetak tebal, font 12.
- 3 Anak sub judul ditulis dari tepi sebelah kiri, setelah diindentasi (di-tab) huruf pertamanya diketik dengan huruf kapital, kalimat pertama merupakan alinea baru.

- 4 Judul dalam tingkatan yang lebih rendah ditulis seperti pada (3) diikuti langsung oleh kalimat pertama.

## **2.4. PENULISAN KARTA TULIS ILMIAH (KTI)**

Pedoman penulisan KTI pada prinsipnya sama dengan pedoman penyusunan proposal, hanya saja ditambah Bab IV (Hasil Penelitian dan Pembahasan) Bab V kesimpulan dan saran sampai dengan lampiran. Sistematika penulisan KTI adalah sebagai berikut:

### **a. Bagian Awal**

**HALAMAN JUDUL** (*bagian luar dan dalam*)

**ABSTRAK** (*dalam bahasa Indonesia dan Inggris*)

**HALAMAN PERSETUJUAN** (*pembimbing I dan II*)

**HALAMAN PENGESAHAN** (*penguji sidang KTI*)

**DAFTAR RIWAYAT HIDUP**

**PERNYATAAN ORISINILITAS**

**KATA PENGANTAR**

**DAFTAR ISI**

**DAFTAR TABEL** (*Bila ada*)

**DAFTAR GAMBAR** (*Bila ada*)

**DAFTAR LAMPIRAN** (*Bila ada*)

**HALAMAN PERSEMBAHAN**

### **b. Bagian Isi**

**BAB I    PENDAHULUAN**

**BAB II   TINJAUAN PUSTAKA**

**BAB III METODE PENELITIAN**

**BAB IV HASIL PENELITIAN DAN PEMBAHASAN****BAB V PENUTUP****c. Bagian Akhir****DAFTAR PUSTAKA****LAMPIRAN****1) PENJELASAN**

**Bagian awal**, terdiri dari :

a) Halaman judul luar dan dalam

Halaman judul luar dan dalam dimaksudkan adalah halaman sampul dan halaman judul. Halaman sampul ini mencantumkan Jenis usulan (proposal), Judul, lambang STIKES Abdurahman Palembang, identitas penulis (nama, NIM), program studi, institusi dan waktu pengajuan dengan menggunakan huruf kapital (Lihat lampiran). Pada halaman judul ini bedanya ada penambahan setelah baris judul ditambah “KTI ini diajukan sebagai salah satu syarat untuk memperoleh gelar ahli madya kebidanan” (*lampiran 2 dan 3*)

b) Abstrak

Abstrak ini menggambarkan isi penelitian secara garis besar: latar belakang, tujuan, metode yang digunakan, hasil penelitian secara singkat dan kesimpulan. Maksimal satu halaman ditulis dengan satu spasi masing-masing dalam bahasa Indonesia dan Inggris. Abstrak terdiri dari satu paragraf dan tidak melebihi 250 kata. Pada bagian bawah abstrak disertakan kata kunci (*keyword*) maksimal 5 kata. (*lampiran 15, 16*)

- c) Halaman pernyataan persetujuan pembimbing I dan II (*lampiran 6*)
- d) Halaman pengesahan panitia sidang KTI : Penguji I, II dan III (*lampiran 7*)
- e) Riwayat hidup penulis cukup jelas (*lampiran 13*)
- f) Pernyataan orisinalitas

Halaman ini harus dibubuhi tandatangan asli penulis diatas meterai enam ribu rupiah, berisi pernyataan bahwa seluruh data dan informasi yang digunakan pada naskah tugas akhir tersebut adalah hasil karya penulis sendiri bersama pembimbingnya. Jika data dan informasi tersebut berasal dari sumber lain, penulis menyebutkan sumbernya. Halaman ini juga mesti mencantumkan bahwa karya tersebut bukanlah karya plagiat dan pernyataan bersedia gelar yang telah didapat dapat dibatalkan jika ternyata dikemudian hari ditemukan bahwa karya tersebut adalah karya plagiat (*lampiran 8*)

- g) Kata pengantar, cukup jelas
- h) Daftar isi, cukup jelas
- i) Daftar tabel , cukup jelas
- j) Daftar gambar, cukup jelas
- k) Halaman persembahan

Halaman persembahan ini ditulis setelah daftar tabel dan daftar lainnya. Halaman persembahan berisi tulisan untuk siapa karya itu dipersembahkan dan paling banyak 50 kata tanpa gambar ataupun bentuk grafis lainnya.

**Bagian isi**, terdiri dari :

## **BAB I PENDAHULUAN**

Bab ini selalu didahului dengan suatu paragraf introduksi. Berisi uraian munculnya fenomena yang merupakan latar belakang masalah dan pokok permasalahan. Fenomena ini akan dipakai untuk menyusun alasan, tujuan, manfaat penelitian yang akan dilakukan.

Tujuan penelitian berisi tentang apa yang akan dicapai dalam penelitian ini. Sedangkan manfaat penelitian berisi tentang harapan hasil penelitian dalam memenuhi kebutuhan profesi, pendidikan, pelayanan, masyarakat dan perkembangan ilmu.

## **BAB II TINJAUAN PUSTAKA**

Uraian teori yang akan dipakai dalam menganalisis jawaban fenomena tersebut diatas mengacu pada berbagai penelitian yang sudah dilakukan. Tinjauan pustaka berisi berbagai variabel yang terkait dengan kajian penelitian. Dari uraian teori tersebut dihasilkan kerangka teori yang menggambarkan aspek teoritis fenomena. Pada bab ini juga dicantumkan kerangka teori dibuat dalam bentuk diagram.

## **BAB III METODE PENELITIAN**

Dari kerangka teori yang digambarkan dalam skema aspek teoritis diatas dihasilkan kerangka konsep yang merupakan batas ruang lingkup penelitian yang akan dilakukan. Dalam diagram kerangka konsep ini dapat diperlihatkan keterkaitan antar variabel. Kerangka konsep yang baik dapat mengarahkan peneliti untuk memilih desain penelitian,



signifikansi penelitian dan berasumsi hingga dalam ini disampaikan pula tentang hipotesis penelitian. Untuk mengorientasikan kepada tujuan penelitian, maka pada bab ini dipilih rancangan penelitian, variabel penelitian, definisi operasional, populasi dan sampel (kriteria pemilihan sampel, ukuran sampel, pengumpulan subyek), alur penelitian, instrumentasi, uji coba, prosedur penelitian, pengumpulan data, perlindungan terhadap evaluasi data (teknik pengolahan dan analisis data).

#### **BAB IV HASIL PENELITIAN DAN PEMBAHASAN**

Hasil penelitian harus disajikan secara informatif dan komunikatif serta relevan dengan tujuan hipotesis penelitian. Penyajian hasil penelitian dalam bentuk tabel, gambar atau grafik yang mudah dibaca, dipahami dan tetap memperhatikan tata cara penulisan. Untuk lebih mempermudah dalam membaca dan memahami tabel, gambar atau grafik dibuat komposisi dan perlu diikuti dengan penjelasan singkat yang merupakan kesimpulan tabel, gambar atau grafik. Sumber data primer atau skunder harus dicantumkan. Dalam bab ini juga berisi uraian atau pembahasan secara mendalam membahas hasil penelitian dengan menghubungkan atau mengkaitkan teori atau referensi yang telah dikemukakan dalam tinjauan pustaka, hasil temuan referensi baru, baik yang terkait faktor penyebab terkait hasil penelitian maupun faktor kemungkinan apa yang dapat terjadi terkait hasil. Secara sistematis uraian pembahasan disesuaikan dengan urutan sajian hasil penelitian

dapat pula dibahas faktor penyulit yang ditemukan selama penelitian seperti yang terkait dengan teori atau metodologi.

## **BAB V PENUTUP**

Pada bab V berisi yaitu kesimpulan dan saran dari penelitian yang telah dilakukan. Kesimpulan penelitian berbeda dengan hasil penelitian. Kesimpulan lebih kearah jawaban permasalahan atau ketegasan hipotesis dan harus sesuai dengan tujuan penelitian. Dalam saran dijelaskan tindak lanjut kesimpulan yang telah dirumuskan, berupa anjuran atau rekomendasi, yang terkait dengan pelaksanaan hasil penelitian secara operasional.

**Bagian Akhir**, ini terdiri dari :

Bagian ini terdiri dari lampiran-lampiran. Setiap lampiran diberi nomor halaman tersendiri yaitu lampiran 1, lampiran 2, dst.

## **BAB III**

### **TAHAP SIDANG PROPOSAL, KTI DAN PENILAIAN**

Ujian KTI dilakukan melalui dua tahap, yaitu seminar proposal dan sidang KTI dengan ketentuan sebagai berikut :

#### **3.1. Tahapan Sidang**

- 1 Tahapan sidang (presentasi) meliputi ujian proposal dan ujian akhir KTI
- 2 Ujian proposal dilaksanakan setelah mendapat persetujuan dari pembimbing
- 3 Penelitian dilaksanakan segera setelah melalui ujian proposal dan melakukan revisi sesuai dengan masukan dan pengesahan ujian
- 4 Ujian KTI dilaksanakan setelah mendapat persetujuan dari pembimbing

#### **3.2. Tata Tertib Ujian**

- 1 Ketua penyusunan KTI membentuk panitia seminar dan sidang karya tulis ilmiah yang melibatkan dosen tetap, staf akademik dan keuangan
- 2 Panitia ujian menyiapkan ruangan, fasilitas pendukung dan administrasi kelengkapan seminar dan sidang karya tulis ilmiah
- 3 Pakaian mahasiswa peserta ujian menggunakan pakaian seragam baju putih, celana putih, jilbab/cap, sepatu putih, atribut lengkap dan almamater
- 4 Pelaksanaan ujian KTI menjadi tanggung jawab ketua penyusunan KTI dan dikoordinasikan dengan ketua panitia ujian KTI.

### 3.3. Pelaksanaan Seminar dan Sidang KTI

1. Ujian berlangsung minimal 60 menit dan maksimal 100 menit. Dipimpin oleh ketua ujian dalam hal ini yang ditunjuk adalah pembimbing KTI. Pembagian waktu tersebut adalah sebagai berikut :
  - a) Pembukaan oleh pemimpin sidang ujian : 5 menit
  - b) Penyajian oleh peserta : 10 menit
  - c) Tanya jawab : 40 menit
  - d) Penutup : 5 menit
2. Segera setelah selesai seminar dan sidang KTI, para penguji dan pembimbing mengambil suara secara tertutup (tanpa dihadiri oleh peserta), rapat atau pengambilan suara dilakukan oleh para penguji membahas tentang lulus atau tidak lulus. Bila ada satu penguji yang menetapkan tidak lulus, maka peserta dinyatakan gagal dan peserta diberi kesempatan 1 kali untuk mengulang ujian KTI selambat-lambatnya 4 minggu setelah ujian.
3. Hasil keputusan penguji kemudian dibacakan oleh pemimpin ujian dalam hal lulus atau tidak lulus.
4. Pada akhir ujian, pemimpin ujian mengisi dan menandatangani berita acara ujian untuk diserahkan kepada ketua panitia KTI. Apabila hasil ujian meminta peserta memperbaiki laporan KTI maka peserta memperbaiki naskah laporan KTI sesuai dengan saran dan kritik saat ujian. Waktu untuk memperbaiki, mencetak dan menjilid KTI tidak lebih dari 1 minggu setelah ujian KTI, apabila melebihi akan diproses sesuai ketentuan panitia KTI.

### 3.4. Cara Penilaian

1. Tiap-tiap komponen dalam penilaian laporan KTI oleh pembimbing dan komponen penilaian dalam kegiatan pemberi asuhan, konsultasi dan bimbingan dan ujian KTI dinilai dengan angka dalam rentang 0-100
2. Kriteria penilaian :
  - 81-100 : A
  - 71-80 : B
  - 56-70 : C
  - 41-55 : D
  - 0-41 : E
3. Angka-angka tersebut akan dikalikan dengan pembobotannya dan hasil akhir disesuaikan dengan pembobotannya. Nilai akhir KTI adalah merupakan kumpulan nilai:
  - a. Seminar proposal : 40%
  - b. Ujian KTI : 60%

### 3.5. Penilaian KTI

#### 1. Konsultasi dan Bimbingan

Penilaian konsultasi dan bimbingan diperoleh dari keaktifan mahasiswa dalam melakukan konsultasi dan bimbingan kepada pembimbing. Setiap aspek dinilai dengan memakai skala 1-4, adapun aspek yang dinilai :

- a. Frekuensi bimbingan
  - 1) Lebih dari 12 kali
  - 2) 8-10 kali
  - 3) 5-7 kali

- 4) Kurang dari 5 kali
  - b. Relevansi bimbingan
    - 1) Peningkatan kualitas per BAB
    - 2) Kesesuaian kata
    - 3) Mengikuti kaidah panduan
  - c. Etika
2. Ujian KTI
- Komponen penilaian ujian KTI yang dilakukan oleh penguji KTI dengan kriteria :
- a. Kualitas KTI : 40%
  - b. Penguasaan materi, substansi dan lingkup permasalahan : 50%
  - c. Penampilan dan sikap : 10%

### **3.6. Pengumpulan Nilai Hasil Ujian**

Setelah nilai dari tiap penguji selesai diisi, ketua penguji ujian mengumpulkan dan menghitung rata-rata nilai. Hasil ini kemudian diberikan untuk kemudian diolah dan diarsipkan oleh panitia KTI dan tim serta bagian akademik.

**L  
A  
M  
P  
I  
R  
A  
N**

*Lampiran 1*  
*Contoh sampul proposal*  
*penelitian*

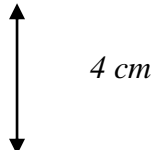

4 cm

**PROPOSAL KARYA TULIS ILMIAH**  
*spasi 1*  
**FAKTOR-FAKTOR YANG BERHUBUNGAN DENGAN**  
**KEJADIAN ANEMIA RINGAN PADA IBU HAMIL**  
**DI PUSKESMAS MERDEKA**  
(Times New Roman 14-16, Spasi 1, Kapital dan bold)

6 x spasi 1

Logo STIKES  
Diameter 4.5 cm



6 x spasi 1

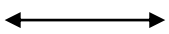

4 cm

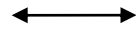

3 cm

**Diusulkan Oleh :**  
**ANISA RAHMA**  
**123456789**



1,5 spasi font 14

8 x spasi 1

**STIKES ABDURAHMAN PALEMBANG**  
**PROGRAM STUDI D III KEBIDANAN**  
**TAHUN 2020**  
(Times New Roman 16, Spasi 1, Kapital dan bold)



3 cm



*Lampiran 2*  
*Contoh sampul luar KTI*

## **KARYA TULIS ILMIAH**

# **FAKTOR-FAKTOR YANG BERHUBUNGAN DENGAN KEJADIAN ANEMIA RINGAN PADA IBU HAMIL DI PUSKESMAS MERDEKA**

(Times New Roman 14-16, Spasi 1, Kapital dan bold)

6 x spasi 1



6 x spasi 1

**ANISA RAHMA**  
**123456789**

1,5 spasi font 14

8 x spasi 1

**STIKES ABDURAHMAN PALEMBANG  
PROGRAM STUDI D III KEBIDANAN  
TAHUN 2020**

(Times New Roman 16, Spasi 1, Kapital dan bold)

3 cm

*Lampiran 3*  
*Contoh sampul dalam KTI*

**FAKTOR-FAKTOR YANG BERHUBUNGAN DENGAN  
KEJADIAN ANEMIA RINGAN PADA IBU HAMIL  
DI PUSKESMAS MERDEKA**

(Times New Roman 14-16, Spasi 1, Kapital dan bold)

3x spasi 1



Karya tulis ilmiah ini diajukan sebagai salah satu syarat untuk  
memperoleh gelar Ahli Madya Kebidanan (A.Md.Keb)

} Font 14

6 x spasi 1



6 x spasi 1

**ANISA RAHMA**

**123456789**



1,5 spasi font 14

8 x spasi 1

**STIKES ABDURAHMAN PALEMBANG  
PROGRAM STUDI D III KEBIDANAN  
TAHUN 2020**



3 cm

(Times New Roman 16, Spasi 1, Kapital dan bold)

*Lampiran 4*  
*Halaman persetujuan ujian*  
*proposal*

## **HALAMAN PERSETUJUAN**

*2 spasi*

FAKTOR-FAKTOR YANG BERHUBUNGAN DENGAN KEJADIAN  
ANEMIA RINGAN PADA IBU HAMIL DI PUSKESMAS MERDEKA

Disusun oleh :

ANISA RAHMA  
123456789

PROGRAM STUDI D III KEBIDANAN  
SEKOLAH TINGGI ILMU KESEHATAN ABDURAHMAN PALEMBANG

telah diperiksa dan disetujui oleh pembimbing dan  
telah diperkenankan untuk diujikan

Palembang, 1 Mei 2021

Pembimbing I

Pembimbing II

(.....)  
NIDN.

(.....)  
NIDN.

**HALAMAN PENGESAHAN**

*2 spasi*

**FAKTOR-FAKTOR YANG BERHUBUNGAN DENGAN KEJADIAN  
ANEMIA RINGAN PADA IBU HAMIL DI PUSKESMAS MERDEKA**

Disusun oleh :

**ANISA RAHMA**

123456789

telah diseminarkan dan disetujui oleh Tim Penguji  
Sekolah Tinggi Ilmu Kesehatan Abdurahman Palembang  
Program Studi D III Kebidanan  
untuk dilanjutkan pada tahap penelitian

Palembang, 17 Mei 2021

Tim Penguji :

Penguji I

.....

(.....)

NIDN.

Penguji II

.....

(.....)

NIDN.

Penguji III

.....

(.....)

NIDN.

Mengetahui  
Ketua Prodi D III Kebidanan

(Rinda Lamdayani,S.ST.,M.Bmd.)  
NIDN.0203109001

Lampiran 6  
Halaman persetujuan ujian KTI

**HALAMAN PERSETUJUAN**

**FAKTOR-FAKTOR YANG BERHUBUNGAN DENGAN KEJADIAN  
ANEMIA RINGAN PADA IBU HAMIL DI PUSKESMAS MERDEKA**

Disusun oleh :

**ANISA RAHMA**  
123456789

**PROGRAM STUDI D III KEBIDANAN  
SEKOLAH TINGGI ILMU KESEHATAN ABDURAHMAN PALEMBANG**

telah diperiksa dan disetujui oleh pembimbing dan  
telah diperkenankan untuk diujikan

Palembang, 1 Juli 2021

Pembimbing I

Pembimbing II

(.....)  
NIDN.

(.....)  
NIDN.

<p><i>Lampiran 7</i> <i>Halaman pengesahan KTI</i></p>
--

## HALAMAN PENGESAHAN

Proposal berjudul :  
**FAKTOR-FAKTOR YANG BERHUBUNGAN DENGAN KEJADIAN  
 ANEMIA RINGAN PADA IBU HAMIL DI PUSKESMAS MERDEKA**

Disusun oleh :

**ANISA RAHMA**  
 123456789

telah dipertahankan didepan Tim Penguji  
 Sekolah Tinggi Ilmu Kesehatan Abdurahman Palembang  
 Program Studi D III Kebidanan, pada :

Hari : Senin  
 Tanggal : 17 Juli 2021

Tim Penguji :

Penguji I

.....

(.....)

NIDN.

Penguji II

.....

(.....)

NIDN.

Penguji III

.....

(.....)

NIDN.

Mengetahui  
 Ketua Prodi D III Kebidanan

(Rinda Lamdayani,S.ST.,M.Bmd.)  
 NIDN.0203109001

*Lampiran 8*  
*Contoh pernyataan Orisinilitas*

## HALAMAN PERNYATAAN ORISINILITAS

**(FONT 14, BOLD, KAPITAL, 2 SPASI)**

Yang bertanda tangan dibawah ini :

Nama :

NIM :

Judul :

Menyatakan bahwa karya tulis ilmiah saya merupakan hasil karya sendiri dan bukan hasil penjiplakan/*plagiat*. Apabila ditemukan unsur penjiplakan/*plagiat* dalam karya tulis ilmiah ini, maka saya bersedia menerima sanksi akademik dari Sekolah Tinggi Ilmu Kesehatan Abdurahman Palembang sesuai aturan yang berlaku.

Demikian, pernyataan ini saya buat dalam keadaan sadar dan tanpa ada paksaan dari siapapun.

Palembang, .....

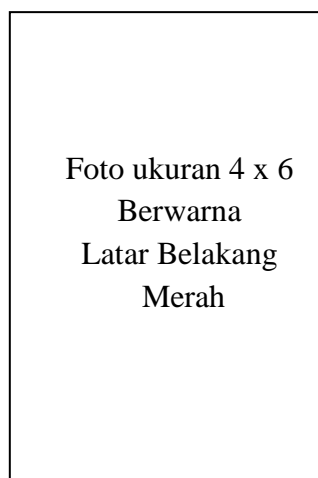

*Materai Rp.6000*

(.....)

Lampiran 9  
Contoh Daftar Gambar

## DAFTAR GAMBAR

(Times New Roman 14, Kapital dan Bold)

↑  
2x spasi 1,5  
↓

<b>Gambar</b>	<b>Halaman</b>	
2.1. Tinggi Fundus Uteri.....	44	} <i>1 spasi</i> <i>Font 12</i>
2.2. Genetalia Eksterna .....	49	
3.1. Pemeriksaan Leopold .....	57	
3.2. Involusi Uterus .....	58	



*Lampiran 10*  
*Contoh Daftar Tabel*

**DAFTAR TABEL**  
(Times New Roman 14, Kapital dan Bold)

↑  
↓  
*2x spasi 1,5*

<b>Tabel</b>	<b>Halaman</b>	
3.1 Definisi Operasional.....	44	} <i>1 spasi,</i> <i>Font 12</i>
3.2 Kisi-kisi Kuesioner Pengetahuan.....	49	
3.3 Uji Normalitas Data .....	57	
3.4 Distribusi frekuensi berdasarkan umur.....	58	
3.5 Distribusi frekuensi berdasarkan pekerjaan.....	59	
3.6 Distribusi frekuensi berdasarkan pendidikan.....	59	

<p><i>Lampiran 11</i> <i>Contoh Daftar Bagan</i></p>
--

**DAFTAR BAGAN**  
(Times New Roman 14, Kapital dan Bold)



*2x spasi 1,5*

<b>Bagan</b>	<b>Halaman</b>	
2.1 Skema Terjadinya ruam popok/ <i>Diaper rash</i> .....	19	} <i>1 spasi</i> <i>Font 12</i>
2.2 Kerangka Teori.....	42	
3.1 Kerangka Konsep.....	43	
3.2 Design Penelitian.....	46	

*Lampiran 12*  
*Contoh Daftar Lampiran*

## **DAFTAR LAMPIRAN**

(Times New Roman 14, Kapital dan Bold)

↕  
*2x spasi 1,*

- 1 : Jadwal Penelitian
- 2 : Surat Studi Pendahuluan
- 3 : Surat Izin Validitas
- 4 : Surat Balasan Izin Validitas
- 5 : Surat Ijin Penelitian
- 6 : Surat Rekomendasi Penelitian dari KESBANGPOLINMAS
- 7 : Surat Rekomendasi Penelitian dari Dinas Kesehatan
- 8 : Surat Balasan Izin Penelitian
- 9 : Lembar Permohonan Menjadi Responden
- 10 : Lembar Persetujuan Responden
- 11 : Kuesioner Penelitian
- 12 : Lembar Observasi Penelitian
- 13 : Surat Undangan Penelitian
- 14 : Satuan Acara Penyuluhan
- 15 : Leaflet Pemberian Pendidikan Kesehatan
- 16 : Data Hasil Validitas
- 17 : Data Hasil Penelitian
- 18 : Lembar Konsultasi

*1 Spasi*  
*Font 12*

*Lampiran 13*  
*Contoh Riwayat Hidup*

**RIWAYAT HIDUP**

↑  
*2x spasi 1,5*  
↓

Nama :  
NIM :  
Tempat, tanggal Lahir :  
Jenis Kelamin :  
Agama :  
Alamat :

*2 spasi*

**RIWAYAT PENDIDIKAN**

1. SD ....., lulus Tahun 2001
2. SMP ....., lulus Tahun 2004
3. SMAN ....., lulus Tahun 2007
4. Mahasiswi Prodi D III Kebidanan Sekolah Tinggi Ilmu Kesehatan  
Abdurahman Palembang tahun 2021

Lampiran 15  
Contoh Abstrak KTI

**Sekolah Tinggi Ilmu Kesehatan Abdurahman Palembang**  
**Karya Tulis Ilmiah, Juli 2019**  
**Nama Mahasiswa**  
**NIM**

**Hubungan Umur Dan Paritas Dengan Kejadian Preeklampsia Berat Pada Ibu Bersalin Di Rumah Sakit Muhammadiyah Palembang Tahun 2019**  
**(xv + 89 Halaman + 13 tabel + 4 bagan+ 18 lampiran)**

### **ABSTRAK**

**(Latar Belakang:)** Menurut SDKI ( Survei Demografi Kesehatan Indonesia ) tahun 2012 Angka Kematian Ibu ( AKI ) sebanyak 359/100.000 kelahiran hidup. Salah satu penyebab (AKI) adalah PEB. Pengertian preeklampsia berat adalah suatu komplikasi kehamilan yang ditandai dengan timbulnya hipertensi 160/110 mmHg atau lebih disertai proteinuria dan/ atau edema pada kehamilan 20 minggu atau lebih. Berdasarkan data preeklampsia berat yang di ambil dari rekam medik Rumah Sakit Muhammadiyah Palembang dari tahun 2011 sebanyak (15,14%), tahun 2012 sebanyak (21,12%) orang dan tahun 2013 sebanyak (28,6% ). Preeklampsia berat dipengaruhi faktor ibu yaitu umur dan paritas. **(Tujuan:)** Penelitian ini bertujuan untuk mengetahui hubungan umur dan paritas dengan kejadian preeklampsia berat pada ibu bersalin. Penelitian ini menggunakan **(Metode:)** Metode *analitik deskriptif* dengan pendekatan *cross sectional*. Dengan pengambilan sampel dilakukan secara *Sistematik Random Sampling*. **(Hasil:)** Hasil bivariat Terdapatnya hubungan umur dengan kejadian preeklampsia berat ( *P Value* = 0,001 ), dan ada hubungan yang signifikan antara paritas dengan preeklampsia berat ( *P Value* = 0,000 ). **(Simpulan:)** Terdapatnya hubungan umur dengan kejadian preeklampsia berat.

**Kata Kunci** : Preeklampsia berat, umur dan paritas

**Keterangan:**

Penulisan Latar Belakang, Tujuan, Metode, Hasil dan simpulan, hanya sebagai petunjuk dalam pembuatan Abstrak, pada saat penulisan diketik secara langsung tanpa mencantumkan hal tersebut. Abstrak terdiri dari satu paragraf dan tidak melebihi 250 kata. Pada bagian bawah abstrak disertakan kata kunci (*keyword*) maksimal 5 kata. Font 11 keseluruhan

Lampiran 16  
Contoh Abstrak bahasa Inggris

**ACADEMY OF MIDWIFERY ABDURAHMAN PALEMBANG  
SCIENTIFIC Writing, JULY 2019**

**Name**

**NIM**

**Relationship Age And Parity With Preeclampsia Genesis Weight On  
Mother's Maternity Hospital Muhammadiyah Palembang In 2019  
(xv + 89 pages + 13 tables + 4 charts + 18 appendices)**

**ABSTRACT**

*According to IDHS (Indonesia Demographic Health Survey) in 2012 maternal mortality rate (MMR) of 359/100.000 live births. One cause (AKI) is a PEB. According to the understanding of severe preeclampsia is Sujiyatini (2009), a complication of pregnancy characterized by the onset of hypertension 160/110 mm Hg or more with proteinuria and / or edema at 20 weeks gestation or severe preeclampsia of data taken from medical records Muhammadiyah Hospital Palembang from the year 2011 of (15.14%), in 2012 as many (21.12%) and in 2013 as many people (28.6%). Severe preeclampsia is influenced by maternal age and parity. This study aims to determine the relationship of age and parity on the incidence of severe maternal preeclampsia. This research uses descriptive analytic method with cross sectional approach. With sampling Systematic random sampling is done. The presence of the results of the bivariate relationship of age with severe preeclampsia (P Value = 0.001), and no significant association between parity with severe preeclampsia (P Value = 0.000). The presence of the results of the bivariate relationship of age with severe preeclampsia*

*Keywords : Preeclampsia, weight, age and parity*

**Keterangan:**

Penulisan Latar Belakang, Tujuan, Metode, Hasil dan simpulan, hanya sebagai petunjuk dalam pembuatan Abstrak, pada saat penulisan diketik secara langsung tanpa mencantumkan hal tersebut. Abstrak terdiri dari satu paragraf dan tidak melebihi 250 kata. Pada bagian bawah abstrak disertakan kata kunci (*keyword*) maksimal 5 kata. Font 11 keseluruhan dan cetak miring











## DAFTAR ISI

HALAMAN JUDUL.....	i
HALAMAN PERSETUJUAN.....	ii
HALAMAN PENGESAHAN .....	iii
KATA PENGANTAR .....	iv
DAFTAR ISI.....	v
DAFTAR TABEL.....	viii
DAFTAR GAMBAR .....	ix
DAFTAR LAMPIRAN.....	x

### BAB I PENDAHULUAN

1.1. Latar Belakang .....	1
1.2. Identifikasi Masalah .....	2
1.3. Pembatasan Masalah .....	3
1.4. Rumusan Masalah .....	3
1.5. Tujuan Penelitian.....	4
1.5.1 Tujuan Umum.....	4
1.5.2. Tujuan Khusus .....	4
1.6. Manfaat Penelitian.....	5
1.6.1. Bagi Direktur Rumah Sakit Pusri Palembang .....	5
1.6.2. Bagi Rektor Universitas Palembang.....	5
1.6.3. Bagi Peneliti .....	5
1.7. Manfaat Penelitian.....	6

Menjorok 1,50 cm

Menjorok 2,50cm

### BAB II TINJAUAN PUSTAKA

2.1 Konsep Dasar Diabetes Mellitus .....	6
2.1.1. Definisi Diabetes Mellitus.....	6
2.1.2. Etiologi .....	7
2.1.3. Gejala Diabetes Mellitus .....	7
2.1.4. Macam-macam Diabetes Mellitus.....	8
2.1.5. Komplikasi Diabetes Mellitus.....	9
2.1.6. Pencegahan Diabetes Mellitus .....	11
2.1.7. Proses terjadinya Diabetes Mellitus .....	11
2.1.8. Penatalaksanaan .....	12
2.2 Faktor-faktor yang berhubungan dengan penyakit Diabetes.....	16
2.2.1. Pengetahuan.....	16
2.2.2. Pola Makan .....	18
2.2.3. Obesitas.....	21
2.2.4. Usia .....	22
2.2.5. Jenis kelamin .....	22
2.2.6. Gaya hidup.....	22

### **BAB III KERANGKA KONSEP DAN HIPOTESIS**

3.1. Kerangka konsep .....	23
3.2. Hipotesis .....	23
3.2.1. Hipotesis Mayor .....	24
3.2.2. Hipotesis Minor.....	24

### **BAB IV METODE PENELITIAN**

4.1 Pendekatan Penelitian.....	25
4.2 Waktu dan Tempat Penelitian.....	25
4.2.1. Waktu Penelitian.....	25
4.2.2. Tempat Peneliti .....	25
4.3 Populasi dan Sampel.....	25
4.3.1. Populasi Penelitian .....	25
4.3.2. Sampel Penelitian .....	26
4.4 Pengumpulan Data.....	26
4.5. Pengolahan Data .....	26
4.6. Analisa Data.....	27
4.6.1. Analisa .....	27
4.6.2. Analisa Bivariat .....	27
4.7. Definisi Operasional .....	28
4.7.1. Variabel Dependen .....	28
4.7.2. Variabel Independen.....	29

### **DAFTAR PUSTAKA**

### **LAMPIRAN**